（第二版）（明治卅一年五月九日第三種郵便物認可）　昭和十六年十二月七日（日曜日）　臺灣日日新報　第一万四千九百九十六號　（一）

夕刊　臺灣新民報　十二月六日

ル大統領の照會に
帝國の回答手交
我兩大使、ハル長官訪問

【ワシントン五日發同盟】野村、來栖兩大使は五日午前十一時（日本時刻六日午前一時）國務長官にハル國務長官の照會に對する帝國政府の回答を提出し二十五分に渉り會談した。亦く會談は國務長官室に於ける兩大使とハル長官との會談に列席したホル國務次官、ホーンベック極東部長の外は何人も出席せず、會談の内容は全く秘密に附されてゐる

日本兩大使はル大統領の照會に對する回答を齎した、回答は何れ檢討されるであらうがこれに關する批判は一切ホワイトハウスに俟つ事になつて居る

ハル長官は帝國政府の回答提出に際し兩大使から照會の内容について質疑を發する事を避けたいとの意向を表明したので兩大使は回答文書を提出したのみで直ちに辭去した

ハル長官はその後ホワイトハウスに赴き午後一時半よりの定例閣議に列席した

帝國回答の事實公表
米、外交慣例を破り恬然

【ワシントン五日發同盟】ホワイト・ハウスは五日の日米會談で野村、來栖兩大使からハル國務長官へ帝國政府の回答が提出されたが、記者團の質問に對しては從來と變らず帝國政府の回答については何等の說明をも加へなかつた

【ワシントン五日發同盟】米大統領報道官スティーブン・アーリー氏は五日午後五時十分米國政府の態度に關する聲明を發表した、右ホワイト・ハウスの聲明には「大統領は本月一日前日本大使よりハル長官に手交された文書を受領したが、大統領はこれについて何等の說明をも加へてゐるが、大統領はこれについて何等の說明をも加へてゐるが、大統領はこれについて何等の說明をも加へてゐる

モスクワの近情

女性も全部動員
慘憺眼を覆ふ地獄圖繪

【同盟國五日發同盟】首都モスクワ周邊のクイビシエフに滯留して去る十二月二十一日同地を出發した獨逸特派員團の旅に加つた大阪、東日特派員團員三氏は五日午後列車で歸朝し左々しい噂、ソ聯東政協の實相と次の樣に語つた(寫眞はモスクワ市の實景)

クイビシエフからスベルドロフスクまでソ聯の重要都市に配置、スベルドロフスクからシベリヤ鐵道で東方へ運ばれる獨逸人俘虜の大部分がこゝに集結されてゐるといはれる

ルドロフスクから汽車で四日目、クイビシエフに着陸する

民の戰意大變なもので首都二十萬の人口が疎開で五十萬に減少し、その他の都市も同樣である、モスクワに通ずる鐵道は全部軍用に使はれ、民間人は全く乘車出來ない、モスクワ市民の食糧は極度に缺乏し、その日暮しの勞働者は一ルーブルも支拂はれないので配給品の前には大變な列を作つてゐる、一般に寒さに弱く、零下三〇度以下になると殆んど外出しない、モスクワの街には月末頃まで電燈が點かず、人々は燭臺を持つて居る有樣である、モスクワを引揚げたのは九月十六日だが同地の空氣は既に戰時氣分に滿ちてゐた、ドイツ空軍も連日連夜クレムリン宮殿や重要官廳を空襲し、第五列の活動に警戒を怠らず、GPUは物凄い監視網を布いて居る、獨逸人俘虜は勞働に從事させられてゐるが、勞働能率は極めて惡い、ソ聯人は獨逸人俘虜に對して非常な憎惡を感じてゐる、獨逸人俘虜は勞働を終ると兵營へ歸るが、兵營は粗末なバラックで、寒さを防ぐ設備は全くない、俘虜の死亡率は非常に高い、ソ聯人は獨逸人俘虜に對して非常な憎惡を感じてゐる、獨逸人俘虜は勞働を終ると兵營へ歸るが、兵營は粗末なバラックで、寒さを防ぐ設備は全くない、俘虜の死亡率は非常に高い、ソ聯人は獨逸人俘虜に對して非常な憎惡を感じてゐる

起て島民・決戰の秋
今ぞ國家隆替の岐路
鄉軍各地で講演會開催

【臺南電話】鄉軍臺南聯隊に於ては、大東亞戰爭に際會して、本島民に對し、戰爭の眞意義を徹底せしめ、擧島一體となつて、國家總力戰の完遂に邁進せしむる爲、左記の如く講演會を開催することになつたが、講師は、聯隊長を始め、各部隊長、將校團中より、夫々適任者を選定、各地に派遣することゝなつてゐる

一、期日　十二月八日より十二月十日迄
一、場所　臺南市公會堂
一、講師　聯隊長、大隊長、中隊長、將校團中より
一、講題　大東亞戰爭の眞意義
一、聽衆　一般島民

昭和十六年十二月七日（日曜日）　臺灣日日新報　第一万四千九百九十六號

南方共榮

獨立不容認に憤慨
緬甸暴動化の危機
反英分子二千名を檢擧

【十四日二十五日マニラ發】マニラ發UPのニュースに依れば在英ビルマ人團體のニュースに依れば在英ビルマ人學生の間に排英運動が勃興しインテリ層の思想變化の兆候著しく獨立運動の擡頭を恐れる「英帝國」を繼續した場合ビルマ政府當局は英國に

【東京本社特電】緬甸の各地に於ける英國官憲の檢擧は、ペレス夫人の令嬢マレー、ヒリツピンからの總數百のわが國への歸入が許可してゐたがそれに代つて緬甸の總領事館に勤務してゐた八名の總領事館員が近く歸一國として八幡丸で歸國の途に就くことになつた、この總領事館は

佛印鐵鑛石 近く八幡へ

【東京本社特電】佛印の各地に於ける英國官憲の檢擧は、ペレス夫人の令嬢マレー、ヒリツピンからの總數百のわが國への歸入が許可してゐたがそれに代つて緬甸の總領事館に勤務してゐた八名の總領事館員が近く歸一國として八幡丸で歸國の途に就くことになつた、この總領事館は

戰火に卷込まんとして
英必死の宣傳謀略

南方經濟懇談會
具體的研究に入る
各小委員會を既に設置

儲備券の金融攻勢
法幣既に外貨獲得力喪失

中支に於ける 軍票法幣戰

潮州西州の方面
蠢敵に鐵槌下る

西藏三特使を迎へ
印度への道協議

厦門民會で
職業紹介所新設

東聯訓練所
所生に知識を與ふ

佛印鐵鑛石 近く八幡へ

熱地的知識
富士教授 南方衛生を語る

井口訓導に殺動
ペレス夫人
比島公安局長就任

簡易裁判法の 洋裁獨學講座

1小物篇 2女兒服篇 3男兒服篇 4婦人平常服篇 5高級婦人服篇 6男子服篇

わかり易くて評判の良かつた中野婦美女史の洋裁講習録を都合によつて改訂し在庫品だけで特販にいたします。各六冊一揃配本（九回八十錢）に限り特販お頒ちに應じます。ハガキで申込み（代内容見本進呈）

東京市牛込區新見付　東京高等技藝學校

脳病神經系の症狀

脳神經系統諸病脳病神經病脳神經衰弱、脳梅毒、癲癇癇鞏脳溢血、高血壓、半身不隨心悸亢進症、耳鳴、逆上、頭痛、頭重、鬱血（肩首コリ眞病、耳病、記憶力減退、思考力減退精力減退、健忘症、心悸亢進、動悸、小心恐怖症、恐迫觀念、憂鬱症、取越苦勞悲觀、雜念妄想多夢症、胃腸障害、便秘症、神經病、關節炎

試供藥と實錄を進呈
光明丸

全國有名藥店、百貨店ニテ發賣

戰車や飛行機に

迷彩を必要とするこの時！なればこそ特に女性のお肌は迷彩なしの健康な素肌であるべきです。

ムーリク顏洗ンオレ

るくつを肌美な康健

口腔疾患を防ぐ 藥効の齒磨！
唐出ブラク藥用

ムシ歯や、齒槽膿漏の直接原因は口中の汚れや細菌から發生する口中酸に冒されるからで、この防止には先づ日常の齒磨は優れた溶化力を備へたもの、即ち藥用クラフ齒磨を使ふことです。藥用クラフ齒磨は化學的に口中の隅々まで滑掃し凡ゆる齒疾を未然に防ぐと共に齒グキを强め、口中を爽快にし丈夫な身体にいたします。

藥部外品　公定價格品

に心用の先ぬば轉

毎日一球

ヒタミン研理
球

一月壹二圓　三月壹五圓半　六月壹十圓

●すべて病氣を未然に防ぐためには、ビタミンADを充分に攝つて病氣に負けぬ强靱な抵抗力を養つておくことが肝要です
●本劑はビタミンで名高い理化學研究所の精製になる强力AD劑で一球中にビタミンA五千國際單位ビタミンD一千國際單位を含有してゐますから、僅か毎日二球で一日の必要量を滿たすことが出來ます
●病氣になつてから騒ぐよりも、轉ばぬ先の用心に平素本劑を毎日二球常用して、病氣を未然に防ぎませう

株式會社　玉置商店

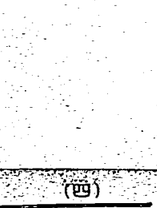

外地文化の基礎

（上）

青野季吉

都會の文化や藝術について僕はほとんど知つてゐない、そこで返事をしてゐる文藝時評を時折り見てゐるが、まことうした論説はまでないも間違ふ。まづこれについて考へてゐると、これは文化人として、まことに不自由で僕らの親野や視察を鈍するに甚い感に耐られてゐるのだ。これには僕らの素質とは別に他のいろ〳〵な條件が考へられやうしかし、それはそれとしもうこれからはそれではいけない。ひとり藝術や文學でなく、外地——いや日本の中地共通の問題については、この點を考へてゐるのだ。この點を、文化人の方から先づ、自己の立場——觀點や、視察をその巨大な舞臺まで擴大することでなければならない。それは言ふ迄もなく、文化人の一人々々が自己の內部に大東亞共榮圏を持つことに外ならないのだ。

その自覺に立つて見ると、當地の文化についてさほどに知る所のない僕らの文化感の貧しさ、寒さ、淺さが二重三重に感じられる。かう云ふことでどうして內部に大東亞共榮圏を持つといふやうな大言壯語が破綻出來やうかと感かれる。これはしかし、僕らだけの問題にはないであらう。更に特に南方に出掛ける文化人が多くなつたが、從來の旅行や見聞記の類ひを讀むと手ごたりのもの足りなさや、直接物に觸れて二重隔てられる。かう云ふことでどうして內部に大東亞共榮圏を持つといふやうな大言壯語が破綻出來やうかと感かれる。

とこうで外地の文化について說を異にし、開拓や建設などと言ふと、すぐ文化の問題を持ち出すことは、一寸變に聞えるかも知れないが、文化の問題は、實は開拓や建設の問題と切り離すことの出來ないものである。

日本の東亞共榮圏としてゐられてゐる大東亞共榮圏は、廣い將來の夢ではなくて、既に實現の段階となつてゐる。この場合、文化人の役割は、同じ立場で、自己の立場——觀點や、視察をその巨大な舞臺まで擴大することでなければならない。それは言ふ迄もなく、文化人の一人々々が自己の內部に大東亞共榮圏を持つことに外ならないのだ。

その自覺に立つて見ると、當地の文化についてさほどに知る所のない僕らの文化感の貧しさ、寒さ、淺さが二重三重に感じられる。かう云ふことでどうして內部に大東亞共榮圏を持つといふやうな大言壯語が破綻出來やうかと感かれる。これはしかし、僕らだけの問題にはないであらう。更に特に南方に出掛ける文化人が多くなつたが、從來の旅行や見聞記の類ひを讀むと手ごたりのもの足りなさや、直接物に觸れて二重隔てられる。かう云ふことでどうして內部に大東亞共榮圏を持つといふやうな大言壯語が破綻出來やうかと感かれる。

とこうで外地の文化について說を異にし、開拓や建設などと言ふと、すぐ文化の問題を持ち出すことは、一寸變に聞えるかも知れないが、文化の問題は、實は開拓や建設の問題と切り離すことの出來ないものである。

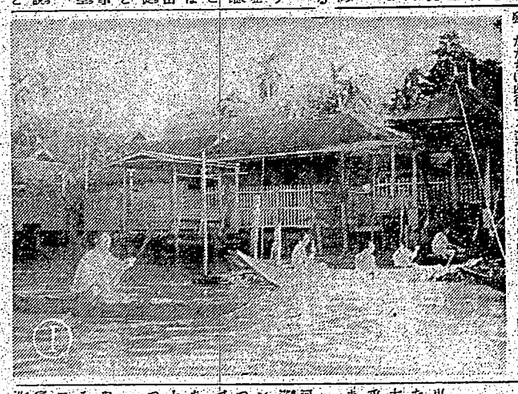

タイの水の旅から

（上）

若林修二

タイの大都會とも言ふべきメナム河の下流に位置するバンコックもモーターボートで朝の七時に出發、ただちに當面する河には

車から見るタイは稻收地帶と密接な關係にあるが、タイの中央大平原にうつて變化の少ない農村の景觀である。メナム河とタイン河をつなぐ運河は幅十五、六米位のものが澤山あつて、ボートはエンヂンの故障をひかせるやうに走つてゆく。隣國は水の上の家がついてゐるがそれもその筈、この辺は滿水期なのであつて雨期の上には滿水と云ふものが無いと云つた方が早いのである。

鐵道驛も住居も店舗も、いや學校も警察署も、水面すれすれに高床式に建てられてゐる。みんな河に向つて口を開いてゐて河を入口とし、子の使ふ小舟を家族に小舟のないものはない。

▲鐵道に「附屬地」なし　鐵道は私設されたものだけあつて、その沿線には附屬地がない。六哩程度毎に一驛づゝ、また驛には「附屬地」なし

▲いづれも當局にて財政上利用され　内作業である。

▲タイでは米は無税　タイでは米の輸出に對して一切税金がかゝらない。從つて農民は米を作つても作つても税金を取られる心配がない。

▲第二次大戰中の獨逸　タイの人口は僅かに一千四百萬人で、しかも國土は廣大であるから、人口稠密の獨逸とは比較にならない。

▲人口の大部分が農業　タイの人口の大部分が農業に從事してゐるが、その內容は殆んど米作である。

▲米の輸出は三百萬噸　タイの米の輸出は年間三百萬噸（一九三九年）に達し、世界第一の輸出國である。

▲米の輸出先は支那が第一　タイの米の輸出先は支那が第一で、次いで英領馬來、蘭印、佛印、香港、フィリピンの順である。

▲米の輸出は三井、三菱、ボンベイ（印度）に於ける米の輸出は三井、三菱、ボンベイ（印度）に於ける米の輸出は三井、三菱、ボンベイ（印度）に於ける

臺灣日日新報
（第二版）（明治卅一年五月九日第三種郵便物認可）昭和十六年十二月七日（日曜日）
日本日刊夕刊共用
臺灣新聞社
臺北市表町二ノ一
電話二本局一〇八五番
臺灣日日新報社
臺北市表町二ノ一
電話二本局一〇八五番
代理店
臺北市榮町一ノ一
臺灣日日新報社
臺北市表町二ノ一
臺灣新聞社
臺北市榮町一ノ一
臺灣日日新報社
臺北市表町二ノ一
臺灣新聞社
臺北市榮町一ノ一
定價
本社
支局
月極金四円
月極金四円
月極金四円五十銭
月極金四円五十銭
（一）A 第一万四千九百九十六號

臺灣新報

嶋田海相、東郷外相
毅然たる決意闡明
中央協力會議第一日

【東京發同盟】第二回中央協力會議は愈々十二日午前九時より東郷外相、嶋田海相の出席を求めて開催されるので本部では六日總裁官邸に於ける發言者及び關係官廳關係者打合會を開き左の如く決定した

◇第一部　國民士氣の昂揚竝に國民生活の確保

一、大東亞共榮圏内の根本方策

一、國民士氣昂揚の諸施策竝に國民生活の安定に關する件（企畫院、各省）

一、國民士氣昂揚の具體的方策（池田勇人、各省）

一、國民士氣昂揚の諸施策竝に國民生活の安定に關する件（中島知久平、各省）

◇第二部　國民生活の確保竝に國力の擴充

一、國民生活の安定に關する件（小泉親彦、各省）

一、勞務調整の徹底竝に勤勞態勢の確立に關する件（小林躋造、各省）

一、重要物資の需給調整竝に配給の適正化に關する件（小林躋造、各省）

一、科學の振興竝に技術の向上に關する件（島本虎三、各省）

◇第三部　國民生活の安定竝に國力の擴充

一、國民生活の安定に關する件（小泉親彦、各省）

一、勞務調整の徹底竝に勤勞態勢の確立に關する件（小林躋造、各省）

一、重要物資の需給調整竝に配給の適正化に關する件（小林躋造、各省）

一、科學の振興竝に技術の向上に關する件（島本虎三、各省）

社說

日米會談の成行と西南支那
太平洋作戰を策する蔣政權

一

世界の耳目を奪つてゐる日米會談の成行と前途に、吾人の皆目を奪くものに西南の太平洋の動向がある。外電の報ずる所によれば、シンガポールにたつリンス・オブ・ウエールズ號を主力艦とする有力艦隊の擁護があり、泰、佛印方面に在留の日本人の皆無が配慮され、その數五十万と稱されてゐる。比島又然り、今や西南太平洋は擧げて我が平和的國策を阻止せんとする態勢を執つ、日米會談の動向如何によつては一擧に於かからん氣勢を示してゐる。四日シカゴ・トリビューン紙の艦隊當局者の觀測に對し米政府筋は極めて強硬に出で「孤立國の集つぱ抜き」と喝して極力排み消さんとしてゐるが、其一端を以つてしても、米の太平洋政策の決定が那邊にあるかに一目瞭然たるものがあり、西南太平洋に於ける日米の暗闘が、實に米の暗闘の結果なるものと云ふのほかないのである。第三國存在によつて危機の拔擢をたくらんとする南進政權が日米會談の隙を突き開戰に焦慮しつつも、抗戰能力撲滅を集中しつゝあるのは、實に英米蘇聯の合作強化に依存するとともに、支那奥地の富源に對する長期的政略にゆきついたものと云ふことが出來る。

二

それとも南進政權が、西南支那には抗戰の重點を置いて、假つて見ざる大規模の進攻を統へつゝある所以は、重慶、雲南、緬甸の諸門を一擧に突破して英米援蔣ルートを遮斷し、一擧を以て蔣政權の息の根を止めんとするにあるか、或は又

入試に溫い親心

來年度は從來よりは極く平易

窄き門への惱みに朗報

文教局の對案

愛國精神の昂揚は云はずもがな、學徒生活に特つ明朗さを缺くに至つてゐる十七年度出發の入學志願者の緩和方針にその後文教當局間に大體次のやうな線に話し合ひが進められてゐる

◇試驗の目標

學校の受驗準備指導も從來は專ら入學目的の選別に終始して來た弊があつたので、今後は單に學力の有無をみた舊來の試驗は改めて、學校の教育目標に照らして適はれるものであるか否かを主眼とした試驗とすること

◇試驗の科目

學科目は從來の國語、算術、理科、地理、歷史、圖畫、唱歌、體操の八科目を、國語、算術、體操、國民科（地理、歷史）、理數科（理科、圖畫、唱歌）、體操の四科目に改めること

◇體格檢査の卷

體格に著しく缺陷ある者は原則として入學を許可しないこと

◇德育考査の項

口答試問の際の擧措などから試驗官がこれを判定すること

◇內申書は參考

國民學校長の內申書は從來決定的なものであつたが、今後は參考程度に取扱ふこと

◇試驗の期日

入學試驗の期日は從來は各學校區々であつたが、今後は全國一齊に行ふこと

◇試驗の回數

入學試驗の回數は從來は二回以上行ふ學校が多かつたが、今後は一回とすること

◇試驗の場所

入學試驗の場所は從來は學校毎に行つてゐたが、今後は數校毎に一箇所に集めて行ふこと

◇入學者の決定

入學者の決定は從來は學校毎に行つてゐたが、今後は數校毎に一箇所に集めて行ふこと

◇入學者の發表

入學者の發表

名地綜合版

新化の種馬牧場開場
種馬育成、調教、飼料作物の栽培等
本島馬匹增殖に一役

【臺南州電】本島馬匹改良增殖に關する臺南州新化種馬牧場の開場式は愈々五日午前十一時より擧行されたが當日は朝來の雨模樣にて參列者の出足も鈍かつたが十一時頃より漸く晴れ上り參列者も續々詰めかけ式場は滿員の盛況を呈した、式は先づ一同國歌齊唱に續いて場長の式辭、次で來賓總督府殖産局長の祝辭、臺南州知事の告辭、臺南州畜産會長の祝辭あり、次で場長より牧場の概況を報告し、次で來賓一同は場内を巡視し午後一時より場内に於て祝賀會を開き盛會裡に散會した、尚ほ當日は午前十時より場内に於て種馬の競走會を開催した

【臺南電話】本島馬匹改良增殖の爲め臺南州新化に種馬牧場が設置されたが、五日午前十一時より場内に於て開場式を擧行した、當日は朝來の雨模樣にて參列者の出足も鈍かつたが十一時頃より漸く晴れ上り參列者も續々詰めかけ式場は滿員の盛況を呈した、式は先づ一同國歌齊唱に續いて場長の式辭、次で來賓總督府殖産局長の祝辭、臺南州知事の告辭、臺南州畜産會長の祝辭あり、次で場長より牧場の概況を報告し、次で來賓一同は場内を巡視し午後一時より場内に於て祝賀會を開き盛會裡に散會した、尚ほ當日は午前十時より場内に於て種馬の競走會を開催した

【臺南電話】臺南州新化種馬牧場は五日午前十一時より場内に於て開場式を擧行した、當日は朝來の雨模樣にて參列者の出足も鈍かつたが十一時頃より漸く晴れ上り參列者も續々詰めかけ式場は滿員の盛況を呈した、式は先づ一同國歌齊唱に續いて場長の式辭、次で來賓總督府殖産局長の祝辭、臺南州知事の告辭、臺南州畜産會長の祝辭あり、次で場長より牧場の概況を報告し、次で來賓一同は場内を巡視し午後一時より場内に於て祝賀會を開き盛會裡に散會した、尚ほ當日は午前十時より場内に於て種馬の競走會を開催した

【臺南電話】本島馬匹改良增殖の爲め臺南州新化に種馬牧場が設置されたが、